

### 致敬先賢活動

魯聰言牧師

2025 年 1 月 11 日 (週六)，一個天朗氣清的早上，一行二十多人前往跑馬地墳場，參與區會信徒培育部信徒小組舉辦的「致敬先賢活動」。我是小組成員之一，有份策劃今次活動，並一起分擔導賞和帶隊職務，藉今次文章分享箇中的體會。

簡言之，今次是一個「行墳場」活動，回顧曾經在香港歷史上留下足跡的人物，向他們致敬。行程安排前往的墓園跟中華基督教會關係密切。我負責介紹的其中一個墓園，正是湛約翰牧師的家族墓園。湛約翰牧師 (Rev. John Chalmers)，是一位倫敦傳道會的傳教士，對香港的教育與出版作出了深遠的貢獻，他的足跡遍布香港和廣州，對殖民時期的香港社會具有深遠的影響。

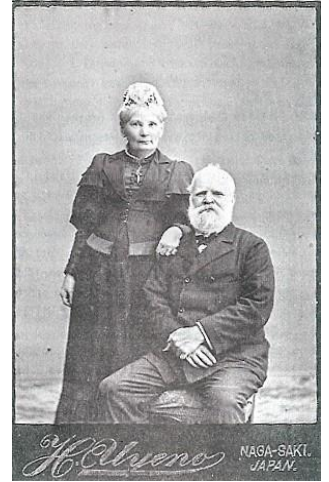

### 來自蘇格蘭的虔誠少年

湛約翰於 1825 年出生於蘇格蘭的一個虔誠農夫家庭，自小耳濡目染父母的敬虔，18 歲便立志成為一名海外傳教士。為了實踐自己的使命，學習拉丁文，並考入阿伯丁大學 (The University of Aberdeen)，主修神學。在大學期間，他展現了卓越的學術能力，順利取得文學碩士學位，更獲最高榮譽的「侯頓獎」(Huttonian Prize)。畢業後，他加入倫敦傳道會，於 1852 年按立為牧師，時年 27 歲。同年，他接受差派來到香港，開始他的傳道旅程。

(在第二頁續)

### 2025 年事工中心：「我心敬拜 以神為首」

榮譽顧問：劉偉強牧師  
堂主任：魯聰言牧師  
牧師：余啟民牧師  
宣教師：何惠儀宣教師、馬文強宣教師  
朱凱筠宣教師、伍柏芝宣教師

行政主任：黃嫦明姊妹  
行政幹事：張佩雲姊妹  
辦公室幹事：梁少娟姊妹  
事務員：方秀慶女士

堂址：九龍黃大仙東頭村道 161 號  
電話：2320 2359  
電子郵箱：[info@ccckkc.org.hk](mailto:info@ccckkc.org.hk)

圖文傳真：2327 7211  
網址：<https://ccckkc.org.hk>

## (續封面文章)

### 對香港教育與出版的貢獻

湛約翰牧師經歷了約四個月的艱辛航程，最終抵達香港。初到香港不久，他受任於英華書院，教授數學與科學，並兼任學校的印刷部工作。湛牧師具備卓越的語言天賦，能操流利的粵語，讓他能夠更深入地了解華人社會的文化。後來，他還參與了香港第一份以中文為主的報紙《遐邇貫珍》的編輯與管理工作，這份報章對推動當時的知識傳播起到了重要作用。1859年湛約翰出版了《英粵字典》，大大幫助當時的外國人學廣東話的基本辭彙。

1858年，倫敦傳道會香港站主管理雅各 ( James Legge ) 需返回英國休假，湛約翰受命出任香港站的管理工作。理雅各回港後，他又被派往廣州站，成為當地倫敦傳道會的主管，湛牧師的足跡遍及香港與廣州。直到1879年，湛約翰回到香港，接替歐德理牧師 ( Rev. Ernest John Eitel )，成為倫敦傳道會香港站的主管。同年，他獲得母校阿伯丁大學授予榮譽法學博士學位 ( L.L.D. )，肯定他的成就與貢獻。在1879年至1897年的18年間，湛牧師全力推動倫敦傳道會的工作，尤其在教育領域作出的貢獻。

香港政府在1879年和1893年分別推動教育補助計劃和有關修訂方案，湛牧師抓住這些機遇，大力發展教會學校。在他的努力下，倫敦傳道會的學校數量從最初的6所，增至巔峰期的33所。同時，他對女子教育的推動亦成績斐然，女子學校的學額由220人增加至2,250人，為當時的社會注入了平等教育的理念。

湛牧師在香港的工作不僅是傳道，還包括整個社會的文化與教育建設。然而，1897年，他的太太在香港離世，同年，湛牧師亦回去倫敦休假。然而，1899年他決定重返香港，但在航程途中抵達韓國仁川時不幸病重，於同年11月22日離世，享年75歲，遺體後來移送回香港，葬於跑馬地墳場。

導賞過程中，參加者留心靜聽湛約翰牧師的事蹟，並向湛牧師的家族墓園獻花致敬。這不僅是一場歷史的回顧，更是一場心靈的洗滌，我們從湛約翰的生命中，看到信仰、奉獻，對教育的委身，也體會他如何在上帝賦予的恩賜與職份上，對當時仍是一個微小的香港，作出了深遠的貢獻。

<黃昏崇拜>下午六時三十分崇拜

\* 進入聖殿請安靜默想 \*

詩歌：1.讓讚美飛揚            2.聖潔的祢            3.陪我走過春夏秋冬  
 認信：. . . . . 同念<使徒信經> . . . . . 立  
 奉獻#：. . . . . 立  
 報告：. . . . . 坐  
 信息：. . . <歌羅西書(三)：除舊更新~伍柏芝宣教師> . . . 坐  
           <經文：歌羅西書 3 章 12 節-4 章 1 節>

回應詩：. . . . . 立  
 主禱文：. . . . . 立  
 散會：. . . . . 坐

註# 會眾奉獻可選擇：

- (1).在崇拜前/後，投入司事枱旁的奉獻箱內
- (2).在崇拜奉獻時段作奉獻
- (3).把奉獻存入教會銀行戶口

<主日崇拜>上午十一時崇拜

\* 進入聖殿請安靜默想 \*

聖頌——情的禮讚

詩歌：1.讓讚美飛揚            2.聖潔的祢            3.陪我走過春夏秋冬  
 認信：. . . . . 同念<使徒信經> . . . . . 立

聖道——知的探索

信息：. . . <歌羅西書(三)：除舊更新~伍柏芝宣教師> . . . 坐  
           <經文：歌羅西書 3 章 12 節-4 章 1 節>

聖約——意的堅立

回應：. . . . . 立  
 奉獻#：. . . . . 同唱<獻禮文> . . . . . 坐  
 差遣祝福：. . . . . 同唱<阿們，阿們，阿們，阿們！> . . . . . 立  
 主禱文：. . . . . 同誦<主禱文> . . . . . 立  
 報告：. . . . . 坐  
 散會：. . . . . <主賜福你> . . . . . 立

註# 會眾奉獻可選擇：

- (1).在崇拜前/後，投入司事枱旁的奉獻箱內
- (2).在崇拜奉獻時段作奉獻
- (3).把奉獻存入教會銀行戶口

<副堂崇拜>主日上午十一時崇拜

\* 進入聖殿請安靜默想 \*

聖頌——情的禮讚

詩歌：1.我們來到主面前 2.祢是我惟一的依靠 3.每天每刻獻上為祢  
認信：.....同念<使徒信經>.....立

聖道——知的探索

信 息：.....<一生的等待~馬文強宣教師>.....坐  
<經文：路加福音 2 章 25-32、36-38 節>

聖約——意的堅立

回 應：.....立  
奉 獻：.....坐

\*請將奉獻於崇拜前/後，投入司事枱旁的奉獻箱內\*

報 告：.....坐  
主 禱 文：.....同誦<主禱文>.....立  
差遣祝禱：.....立  
散 會：.....<默 禱>.....坐

\*年老或體弱者不必隨眾站立\*

每 月 經 文 (2025 年 1 份)

當用各樣的智慧，把基督的道豐豐富富的存在心裏，用詩篇、讚美詩、靈歌，彼此教導，互相勸戒，以感恩的心歌頌上帝。

歌羅西書 3：16

錦江堂各車主請留意：基協中學已於 2024 年 12 月 16 日開始，在停車場內進行興建升降機工程，預計工程為期約 18 個月，施工期間停車場將會有限度開放或暫停開放車位，須視乎工程影響範圍（教會將透過 WhatsApp 訊息，向各車主發放有關泊車位的最新資訊。）故各車主回來參與崇拜或聚會時請因應情況，並到教會附近收費停車場停泊車輛，日後如有任何詳細安排也會盡快通知各車主，不便之處，敬請原諒。

<主日花刊奉獻芳名>生日感恩~黃占璋姊妹

## 彼此代禱

### <肢體>：

- 1.本堂教友邱湘君姊妹已於 1 月 11 日主懷安息，現定於 1 月 28 日(週二)上午 11 時正在鑽石山殯儀館舉行安息禮拜，並隨即出殯。請為她的家人禱告，求主親自安慰，並賜下平安讓家人渡過傷痛。

### <事工>：

- 1.一月份執委會議事結果，請參閱週刊第 6-8 頁。
- 2.梁少娟辦公室幹事於 1 月 16 日至 22 日放大假。
- 3.1 月 27 日（週一）早上 9：30 在啟德花園富港酒樓舉行「長者團年早茶」，費用 30 元，有意參加者請到禮堂尾或副堂尾報名（尚餘少量名額，額滿即止）。
- 4.廠家送贈一批羊毛背心，經由區會社會服務部轉贈本堂，分別有「紅色」和「桃紅色」（尺碼統一），樣板已放於禮堂及副堂司事檯旁，歡迎有興趣長者到副堂尾自由索取。(數量有限)
- 5.「黃崇祈禱會」將於 1 月 25 日（週六）下午六時於禮堂尾舉行，主題為：「為新一年的目標和方向禱告」。鼓勵弟兄姊妹一同參與，彼此代禱守望。
- 6.「錦江 60 周年堂慶堂刊」已製作完成並開始派發，請會眾在司事枱上索取，每人取一本，每本印刷成本約 30 元，會眾可作自由奉獻，並在奉獻封上寫上「堂刊」奉獻。如大家有意索取 PDF 檔，請透過以下連結填寫表格索取，以便辦公室安排處理。<https://forms.gle/KZrcWgGNuGy2oU1v5>
- 7.2025 年度可領取新一本《聽道筆記簿》，請弟兄姊妹到禮堂尾或副堂尾索取。
- 8.2024 年 12 月份奉獻芳名表及 11 月份收支結算表，已印製少量並放於禮堂尾，會眾可自行索取查閱。11/2024-10/2025 每月收支狀況簡表，請參閱週刊第 9 頁。
- 9.一月份各家活動
  - 一. 26/1（主日）安家家聚
  - 二. 27/1（週一）長者團年早茶（由 10/2 改為 27/1）
  - 三. 31/1-2/2（週五至週日）少青領袖營

(一) 討論事項：

1. 有關本堂張佩雲行政幹事之適應期滿應如何決定案。

議決：通過接納張佩雲行政幹事於 2025 年 2 月 15 日通過 6 個月適應期。

2. 有關本堂 2025 年各項活動包括：少青區各營會、全堂外展活動、更換辦公室電腦、窗口冷氣機、維修電話系統、清洗禮堂及副堂分體冷氣工程、主題工程配套活動、全堂領袖退修營、同工退修營、乒乓福音事工、差傳事工、堂校事工之預算應如何決定案。

議決：通過本堂 2025 年各項活動包括：少青區各營會、全堂外展活動、更換辦公室電腦、窗口冷氣機、維修電話系統、清洗禮堂及副堂分體冷氣工程、主題工程配套活動、全堂領袖退修營、同工退修營、乒乓福音事工、差傳事工、堂校事工之預算如下：

小組及牧養部	摘要	24/25 年度預算
領袖退修營 (B5-9)	(1).領袖營：總支出預算 共\$8,950. (a). 參加者營費：(14 人 x \$500= \$7,000) (b). 2 同工+1 神學生營費津助：(3 人 x \$650= \$1,950)	\$8,950
少青營會 (B5-9)	(2).少青營會(津助非基協學生) 總支出預算 共\$15,000. (a). 參加者營費：(30 人 x \$500= \$15,000)	\$15,000

節期用款	摘要	24/25 年度預算
全堂外展活動 (B10-1)	各家舉行外展活動津貼：890 人次 x \$50= \$44,500 包括:(長者: 150 人次；約家: 240 人次；亞家: 210 人次；提家: 190 人次； 安家: 70 人次；職青: 30 人次) (如舉辦營會，同一營會最多只用兩人次) (備註: 新朋友必須佔該外展活動之總參加人數的十分之一，方可獲得津助)	\$44,500

添置保養及維修	摘要	24/25 年度預算
更換或添置 辦公室電腦 (B17A-3)	更換/添置辦公室電腦、電腦配件及軟件版權費及年費等： 1. 更換/添置辦公室 2 部桌上/手提電腦 (如有需要) \$15,000 2. 電腦軟件 (每年版權及防毒軟件) \$3,000 3. 伺服器+網址 (每年費用) \$3,000 4. 電腦零件及配件 \$4,000	\$25,000
辦公室電話系統 維修 (B17A-5)	(1).更換辦公室窗口冷氣機約 \$4,000 X 2 部 共\$8,000 (2).維修電話系統\$5,000(倘若更換全新電話系統費用約\$30,000,暫不作預算)	\$13,000
清洗禮堂及副堂 分體冷氣工程 (B17B-3)	每年清洗禮堂 18 部及副堂 10 部合共 28 部六匹分體冷氣機、另音響房 1 部 分體冷氣機，合共 29 部分體冷氣機約\$20,000，維修及更換零件\$5,000. (註：參考以往清洗分體冷氣機報價，費用由\$20,000 至\$30,000 不等)	\$25,000



特別事工	摘 要	24/25 年度預算	
主題工程 (B19-2)	(1).主題工程宣傳用品(如:橫額)\$1,000、獎項禮物支出\$1,000 共\$2,000. (2).主題工程配套活動\$3,000.(包括:開幕禮和閉幕禮、各項配套和活動的物資) (3).主題工程襟章、Tee / 風褸 \$35 x 400 人 = \$14,000. (4).詩歌歌唱比賽(各項物品開支 \$1,000)	\$20,000	
全堂領袖退修日營 (B19-4)	全堂領袖退修日營 --日營營地連午膳(50 人 x \$150) --講員車敬 --旅遊巴士 1 部 --租用器材及什支	\$7,500 \$2,000 \$1,800 \$700	\$12,000
同工退修 (B05-4)	1. 同工預備翌年事工計劃日 ( 教牧及助牧 8 人, 幹職 2 人, 共 10 人 x \$180=\$1,800 ) 2. 同工退修日( 教牧及助牧 8 人, 幹職 3 人, 共 11 人 x \$250=\$2,750 ) 3. 同工活動日( 教牧及助牧 8 人, 幹職 4 人, 共 12 人 x \$180=\$2,160 ) 4. 三堂聯合同工退修營 ( 本堂 8 位教牧, 3 位幹職同工, 共 11 位 x \$450 = \$4,950 )		\$11,660
乒乓福音事工 (B19-6)	每月一次乒乓波福音事工： --每月乒總教練舟車 (\$700 x 12 次) --福音佈道餐會 --添置活動用品 --宣傳橫額 --飲品 --備用及什項	\$8,400 \$3,800 \$1,500 \$1,300 \$ 600 \$ 400	\$16,000

差傳事工 (B16-a)	摘 要	24/25 年度預算 合共 \$75,300
	註 1：人數加多則平均分配 註 2：項目負責人包括：差傳小組之顧問牧師或負責領隊的信徒領袖 註 3：若跟旅行社最少有兩個報價 註 4：前往工廠栽培者須於出發前一星期向差傳小組負責人申報 註 5：國內短線探訪團儘量避免在公假舉行，因費用金額高昂 註 6：若該探訪團沒有全職同工帶領，應安排信徒領袖同行參與。	
資助岑溪及湘西教會	探訪岑溪(\$5,000)及湘西(\$7,000)教會的物資支出。	\$ 12,000.00
岑溪培訓	津助教友或項目負責人參與岑溪培訓 (最多 4 人次, 每人\$1,000)	\$4,000.00
國內探訪團	津助教友參與國內探訪團： (1).湘西 (5 日 4 夜) 2 人次 x \$1,000；項目負責人 1 人 x \$1,400 = \$3,400 (2).潮汕 (3 日 2 夜) 20 人次 x \$400；項目負責人 1 人 x \$800； 全職同工 1 人 x \$2,500 = \$11,300	\$14,700.00
同工參與湘西培訓	津助項目負責人參與湘西培訓 4 日 3 夜 (最多 1 次), 1 人 x \$1,100 = \$1,100	\$1,100.00

國內關懷事工	津助本堂但以理學院畢業生參與關懷國內事工的舟車津助 (5 人 x2 次，每人每次\$150)	\$1,500.00
湘西及岑溪教會領袖培訓	湘西及岑溪教會領袖到港/深圳培訓(湘西 4x\$1300=\$5,200；岑溪\$4,800)	\$10,000.00
岑溪夫婦營	岑溪夫婦營 (10 對夫婦)	\$8,000.00
國外訪宣團	(1).訪宣團(東南亞 6 日 5 夜)11 人次 x \$1,200= \$13,200； 全職同工 1 人 x \$6,800 總額：\$20,000	\$20,000.00
本地訪宣活動	探訪本地差傳事工/機構、培訓及物資(培訓：最多 8 人次，每人\$500)	\$4,000.00

堂校事工 (B16-f)	摘要	24/25 年度預算合共 \$56,920
團契活動	(1).團契活動及物資，全年\$1,000	\$1,000
學生牧養	(1).6 個暑假/假期外展活動津助(只津助基協學生)，6 個 x \$40 x 30 人，共 \$7,200. (2).少青營會(只津助基協學生) 總支出預算 共\$16,300. (a). 參加者營費：(30 人 x \$500= \$15,000) (b). 2 同工：(2 人 x \$650= \$1,300) (3).成長企劃 總支出預算 共 \$5,000. (a).雜項: 如購買練習、活動物資等 \$1,000 (b).少青活動 每月 1 次，10 次 x \$20 x 20 人= \$4,000.	\$28,500.00
宗教科	宗教科(小禮物)：中一全年 90 人次 x \$20 共 \$1,800.	\$1,800.00
家教會活動	(1).興趣班 2 個：2 次 x \$105 x 12 人，共 \$2,520. (2).探訪禮物 共 \$1,100. (3).親子活動 總支出預算 共 \$10,000. (a).講座 2 次 \$4,000. (b).親子活動 \$6,000.	\$13,620.00
堂校事工	老師事工：例如老師團契/祈禱會、聚餐、活動等等	\$4,000.00
職工事工	校工、辦事處職員事工	\$2,000.00
校長與宗教老師聚會	每季與校長及老師約見午膳:(10 人 x 2 次 x \$100). (將安排外出用膳) 每季一次	\$2,000.00
特別小組	午間活動物資(上下學期各約 8 次)	\$1,000.00
堂校顧問舟車津貼	堂校事工之全年顧問舟車津貼(包括 14-15/6/2025 兩次講道)	\$3,000.00

3 有關本年度本堂同工薪酬之調整應如何決定案。

議決：通過調整本年度同工之薪酬如下，並由 2025 年 1 月 1 日起生效。

- i. 牧職、幹職及常額同工之薪酬上調 2.5% - 3.4%。
- ii. 各項津貼(主任、舟車、房津)維持不變。
- iii. 兼職同工之薪酬上調約 4.5%。



錦江紀念禮拜堂  
11/2024-10/2025每月收支狀況簡表

	11/24	12/24	1/25	2/25	3/25	4/25	5/25	6/25	7/25	8/25	9/25	10/25	累計	佔全年比	24-25年度 全年預算
收入	323												323	7%	4,754
支出	415												415	8%	5,232
結存/(欠)	(92)	0	0	0	0	0	0	0	0	0	0	0	(92)		(478)

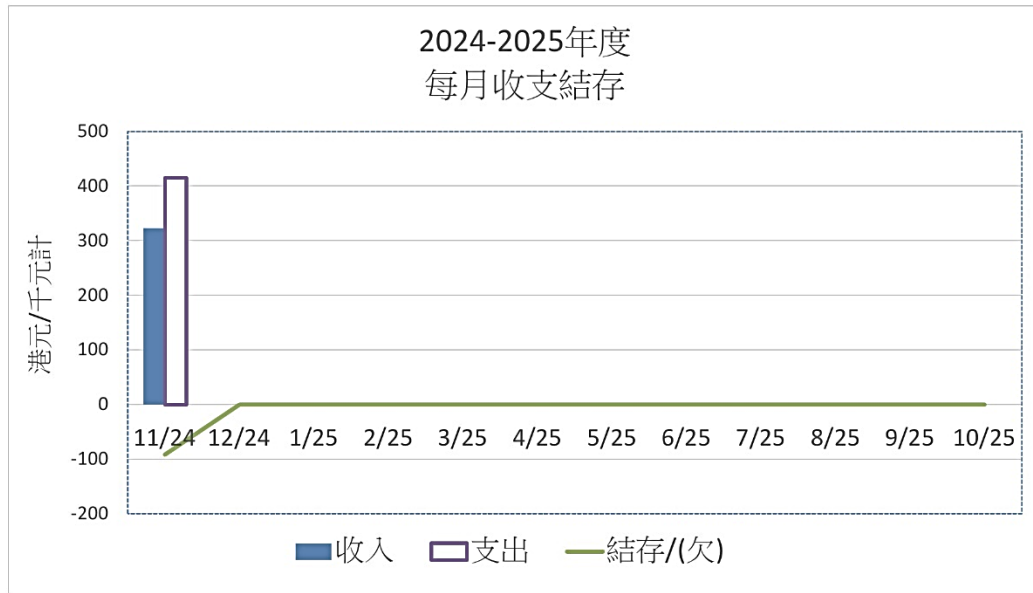

月份	11/24		
奉獻人次/組合	252		

2025年1月11-12日崇拜奉獻及人數

主日(大堂)崇拜	人數:	203人	主日崇拜遲到	人數:	20人
主日(副堂)崇拜	人數:	101人	黃昏崇拜新來賓	人數:	/人
兒童主日學崇拜	人數:	11人	主日崇拜新來賓	人數:	/人
週六黃昏崇拜	人數:	58人	兒童日光會	人數:	3人
週六少青區團契	人數:	42人	兒童區導師	人數:	3人
合 共	人數:	415人	主日大堂崇拜守聖餐	人數:	189人
			主日副堂崇拜守聖餐	人數:	91人
			週六黃昏崇拜守聖餐	人數:	46人
			週六少青區守聖餐	人數:	10人
			崇拜奉獻合共:	90,288.1元	

註1: 為方便弟兄姊妹對教會作出奉獻, 可選擇自行轉賬或入數教會銀行戶口內, 入數後請將收據/入數紙透過 WhatsApp: 23202359 或電郵: 通知教會, 並請寫明以下資料:

你的中文姓名、奉獻金額、奉獻項目、入數日期, 以便教會跟進及記錄。

教會銀行名稱: 渣打銀行 (Standard Chartered Bank)

戶口號碼: 438-202-2328-4

支票抬頭: 錦江紀念禮拜堂 (Kam Kong Memorial Church)

註2: 如在入數/轉賬後沒有通知教會者, 可能列作會眾不記名處理, 多謝合作!

(本週六及本主日)2025年1月18-19日聖工人員

(除牧者外，其他兄姊恕不稱呼)

	<週六黃昏崇拜>	<主日大堂崇拜>	<主日副堂崇拜>
主 席	王首文傳道	王首文傳道	陳小紅
司琴/司結他	原健明	李弘暉	蘇奇樂
司 電 琴		陳海婷	
講 員	伍柏芝宣教師	伍柏芝宣教師	馬文強宣教師
當值同工	魯聰言牧師	魯聰言牧師	何惠儀宣教師
接 待 組		周仲齡	
聖壇插花		周仲齡、鄭楚英	
總 司 事	王寶音	楊賢娣、廖淑霞	余金恨、何綺雯
司 事 員	周儀容、曾繁安	王玉琴、何貴蘭、 鄭楚英、鄭楚君	戴明珠、廖玉雲、陳玉如、 梅英連、林婉玲
投影操作員	施日朗	譚沐恩	
音 響 員	余進業	樊錦樂、林儲新、黃新源	施生弟
招 待 員		周鳳好	廖月梅、郭惠玲

(下週六及下主日)2025年1月25-26日聖工人員

(除牧者外，其他兄姊恕不稱呼)

	<週六黃昏崇拜>	<主日大堂崇拜>	<主日副堂崇拜>
主 席	黃玉群	劉天望	郭惠芳
司琴/司結他	馬文強宣教師	待定	黃紹明
司 電 琴		劉天亮	
講 員	馬文強宣教師	馬文強宣教師	馬文強宣教師
當值同工	朱凱筠宣教師	朱凱筠宣教師	魯聰言牧師
接 待 組		/	
聖壇插花		彭運連	
總 司 事	吳偉強	梁炳超、任玉章	謝淑麗、譚美蓮
司 事 員	郭妙蓮、原健明、姚愷妮	孫錦輝、焦英華、 黃占璋、林惠汶	劉瑞歡、黃鳳嬋、李嘉釗
投影操作員	李嘉釗	甘浩晉	
音 響 員	陳翠萍、余進業	樊錦樂、樊錦安、黃振輝	高志強
招 待 員		林亞葉	廖月梅、郭惠玲

2025.01.18 黃昏崇拜：

詩歌：

## 【讓讚美飛揚】

原曲版權屬 讚美之泉 所有

粵詞版權屬 盧淑儀 所有

共禱一起暢聚這刻 獨有主配得讚揚  
神大愛四面圍著我 神憐憫賜福這地

頌讚歌聲進入聖所 讓感恩進到主聖殿  
萬眾擊鼓頌揚共舞 凡在世上定要頌讚祂

旋律歌聲四處響起 琴瑟鼓聲空中飛舞  
在神殿內我將心開放

旋律歌聲四處響起 琴瑟鼓聲空中飛舞  
在神殿內我心靈綻放

## 【聖潔的禱】

版權屬 香港基督徒音樂事工協會 所有

尊貴 榮耀美麗 全地萬有也頌揚歌唱  
萬世救主 永在全能 至高的讚美歸禱

一切 向主屈膝 求容讓我進入榮光裡  
被殺救主 當得讚美 願國度權能屬禱

今我跪拜聖潔的禱

禱的尊貴極完美 那可相比  
在禱手中執掌真理 權柄永久  
百姓都因禱歡喜 我讚頌禱

我獻上頌讚到禱座前 崇拜君尊救主

我讚頌禱 敬拜屬禱

# 【陪我走過春夏秋冬】

版權屬 小羊詩歌 所有

歷經風浪人生中 更清楚祢在保守  
在過去和永遠 仍是信靠祢恩手  
度過歲月成長中 更加深切慕恩主  
是祢慰藉憐憫我 主耶穌

祢說始終會伴我秋冬春與夏  
疼我 保守我 引導一生  
信靠恩主那懼怕經多少變幻  
信靠主我神 永遠被懷抱

祢永不捨棄我 永遠與我一起  
深宵清早祢亦陪我過  
過去今天如何 有祢恩典加多  
這一切也靠著神跨過

2025.01.19 主日崇拜：

詩歌：

## 【讓讚美飛揚】

原曲版權屬 讚美之泉 所有

粵詞版權屬 盧淑儀 所有

共禱一起暢聚這刻 獨有主配得讚揚  
神大愛四面圍著我 神憐憫賜福這地

頌讚歌聲進入聖所 讓感恩進到主聖殿  
萬眾擊鼓頌揚共舞 凡在世上定要頌讚祂

旋律歌聲四處響起 琴瑟鼓聲空中飛舞  
在神殿內我將心開放

旋律歌聲四處響起 琴瑟鼓聲空中飛舞  
在神殿內我心靈綻放

## 【聖潔的禱】

版權屬 香港基督徒音樂事工協會 所有

尊貴 榮耀美麗 全地萬有也頌揚歌唱  
萬世救主 永在全能 至高的讚美歸禱

一切 向主屈膝 求容讓我進入榮光裡  
被殺救主 當得讚美 願國度權能屬禱

今我跪拜聖潔的禱

禱的尊貴極完美 那可相比  
在禱手中執掌真理 權柄永久  
百姓都因禱歡喜 我讚頌禱

我獻上頌讚到禱座前 崇拜君尊救主

我讚頌禱 敬拜屬禱

# 【陪我走過春夏秋冬】

版權屬 小羊詩歌 所有

歷經風浪人生中 更清楚祢在保守  
在過去和永遠 仍是信靠祢恩手  
度過歲月成長中 更加深切慕恩主  
是祢慰藉憐憫我 主耶穌

祢說始終會伴我秋冬春與夏  
疼我 保守我 引導一生  
信靠恩主那懼怕經多少變幻  
信靠主我神 永遠被懷抱

祢永不捨棄我 永遠與我一起  
深宵清早祢亦陪我過  
過去今天如何 有祢恩典加多  
這一切也靠著神跨過

奉獻：

【奉獻全生歌】 詩集：普天頌讚，404

虔誠奉獻我金銀，不為私己留分文；  
虔誠奉獻我知識，聽主選擇盡全心。  
虔誠奉獻我的愛，從此傾心愛我主；  
虔誠奉獻我自己，願我萬事都為主。

差遣詩：

【主賜福你】

<詩歌版權屬：浸信會出版社（國際）有限公司>

求主恩賜福你，求賜信心不致動搖，  
無論晴或雨時刻保守你，  
使你在今天嘗盡主恩熱愛。

神恩豐富供應，靈內富足心裡欣喜，  
幻變難避免求主祝福你，  
使你在這刻嘗盡主恩大愛。